

A photograph of an older man with glasses and a woman with curly hair and glasses, both smiling and looking at a laptop screen. The image is overlaid with a semi-transparent red banner containing text.

Signer et transmettre notre déclaration d'impôt par voie électronique

Imposition collective sans mandat privé

MyGuichet.lu

Est-ce que ce tutoriel est pour nous ?

- ☑ Nous sommes un couple marié ou pacsé.
- ☑ Nous optons pour l'imposition collective.
- ☑ Nous disposons tous les 2 d'un numéro d'identification national luxembourgeois à 13 chiffres (*Matricule*).
- ☑ Nous disposons tous les 2 d'un produit LuxTrust ou d'une carte d'identité électronique luxembourgeoise.
- ☑ Nous disposons tous les 2 d'un espace personnel (privé ou professionnel) sur MyGuichet.lu.

Un moyen eIDAS d'un autre pays est-il également accepté ?

- ✗ **Non.** Un moyen d'identification eIDAS d'un autre pays ne suffit pas pour la déclaration d'impôt, car vous ne pouvez pas l'utiliser pour signer des démarches.

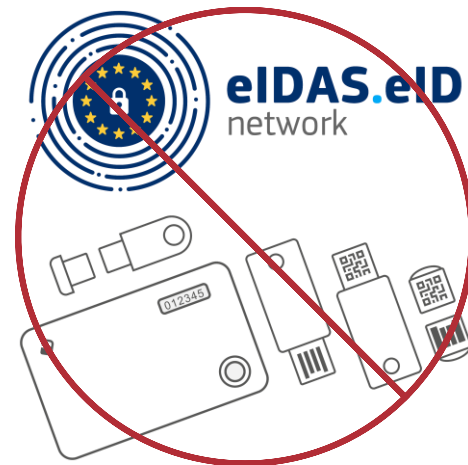

Existe-t-il un moyen de quand même utiliser l'assistant électronique ?

- ✓ **Oui.** Si votre conjoint ou partenaire ne dispose que d'un moyen eIDAS, vous pouvez tout de même remplir la déclaration d'impôt via l'assistant électronique, et ce grâce à ce qu'on appelle dans ce contexte un "**mandat privé**".

Votre conjoint ou partenaire vous donne ainsi le **droit d'utiliser votre certificat pour signer électroniquement la déclaration d'impôt en son nom.**

Comment fonctionne l'imposition collective avec mandat privé ?

Si vous voulez savoir ce que vous devez faire si l'un de vous ne dispose pas de certificat ou uniquement d'un moyen eIDAS, [consultez notre tutoriel sur ce sujet.](#)

Signer et transmettre
notre déclaration
d'impôt par voie
électronique

Scannez le code QR.

Contenu de ce tutoriel

1

Étapes que doit suivre la **personne qui remplit la déclaration d'impôt pour le ménage.**

2

Étapes que doit suivre le **conjoint ou partenaire** de la personne qui remplit la déclaration pour le ménage.

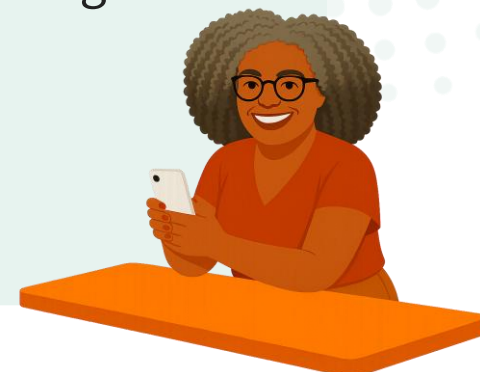

Terminologie

La personne qui remplit la déclaration d'impôt pour le ménage est appelée "**contribuable**".

Le conjoint ou partenaire de la personne qui remplit la déclaration pour le ménage est appelé "**contribuable conjoint/partenaire**".

Toutes les étapes

Questions d'éligibilité

À faire

Signature N°1

À faire

Signature N°2

À faire

Transmission

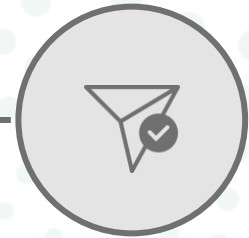

À faire

Étape 1 sur 4

À faire dans l'espace personnel du contribuable

Questions d'éligibilité

En cours

Signature N°1

À faire

Signature N°2

À faire

Transmission

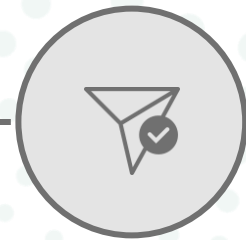

À faire

La méthode de signature électronique pour l'année d'imposition 2025 n'a pas changé par rapport à l'année dernière. Cependant, **les cases que vous devez cocher dans le formulaire pour que votre conjoint ou partenaire puisse signer avec son certificat sont différentes.**

1

Confirmez que vous avez un certificat pour la signature électronique en cochant "Oui".

2

Indiquez que vous et votre conjoint/partenaire avez un *Matricule* en cochant "Oui".

3

Indiquez que vous remplissez la déclaration d'impôt pour votre ménage en cochant "Oui".

MyGuichet Alex Guichet Aide Se déconnecter

Alex Guichet Espace privé

ACD (Modèle 100) : Déclaration pour l'impôt sur le revenu de l'année 2025

- Introduction
- Eligibilité
- Eligibilité**
- Indications générales
- Revenus
- Dépenses spéciales
- Charges extraordinaires
- Divers
- Récapitulatif

Eligibilité

Eligibilité

Pour déterminer si vous êtes éligible à la déclaration d'impôt électronique, répondez aux questions suivantes :

Disposez-vous d'un produit [LuxTrust](#) pour signer électroniquement votre déclaration ? Oui Non G9010

i Pour les couples, il est nécessaire d'avoir deux produits [LuxTrust](#) ou de disposer d'un [mandat](#).

Disposez-vous d'un numéro d'identification national au Registre national des personnes physiques (RNPP) pour chacun des contribuables [imposable collectivement](#) ? Oui Non G9020

Déclarez-vous pour votre propre ménage ? Oui Non G9025

i Sélectionner « Oui » lorsque :
vous êtes seul et remplissez votre propre déclaration.
vous êtes en couple et remplissez la déclaration pour vous et votre conjoint dans le cadre d'une imposition collective.

4

Si vous remplissez également les autres conditions pour la déclaration via l'assistant électronique, vous pouvez cliquer sur "Suivant".

précédemment ? *

Pour les conjoints imposables collectivement, demandez-vous l'application d'une [imposition individuelle](#) (pure ou avec réallocation de revenu) ? *

Oui Non G9060

Avez-vous été marié(e) plus d'une fois au cours de l'année d'imposition ? *

Oui Non G9070

Pour les conjoints imposables collectivement, avez-vous le même pays de résidence ? *

Oui Non G9080

Avez-vous changé de pays de résidence au cours de l'année d'imposition ? *

Oui Non G9090

Vous êtes éligible à la démarche électronique.
L'ordre des conjoints n'a aucune influence sur l'imposition.
Vous serez désigné par le terme « contribuable » et, si applicable, votre conjoint sera désigné par le terme « contribuable conjoint/partenaire ».
Pour bénéficier d'un maximum de données de préremplissage pour vous-même, n'inversez pas les déclarants.

Précédent Sauvegarder Reprendre plus tard **Suivant** Finaliser

[Aide](#) | [Contact](#) | [Aspects légaux](#) | [Accessibilité](#)

renow

Quelques écrans plus loin, vous devez fournir des informations sur la signature : comme votre conjoint/partenaire a son propre certificat, **cochez la 2^e option.**

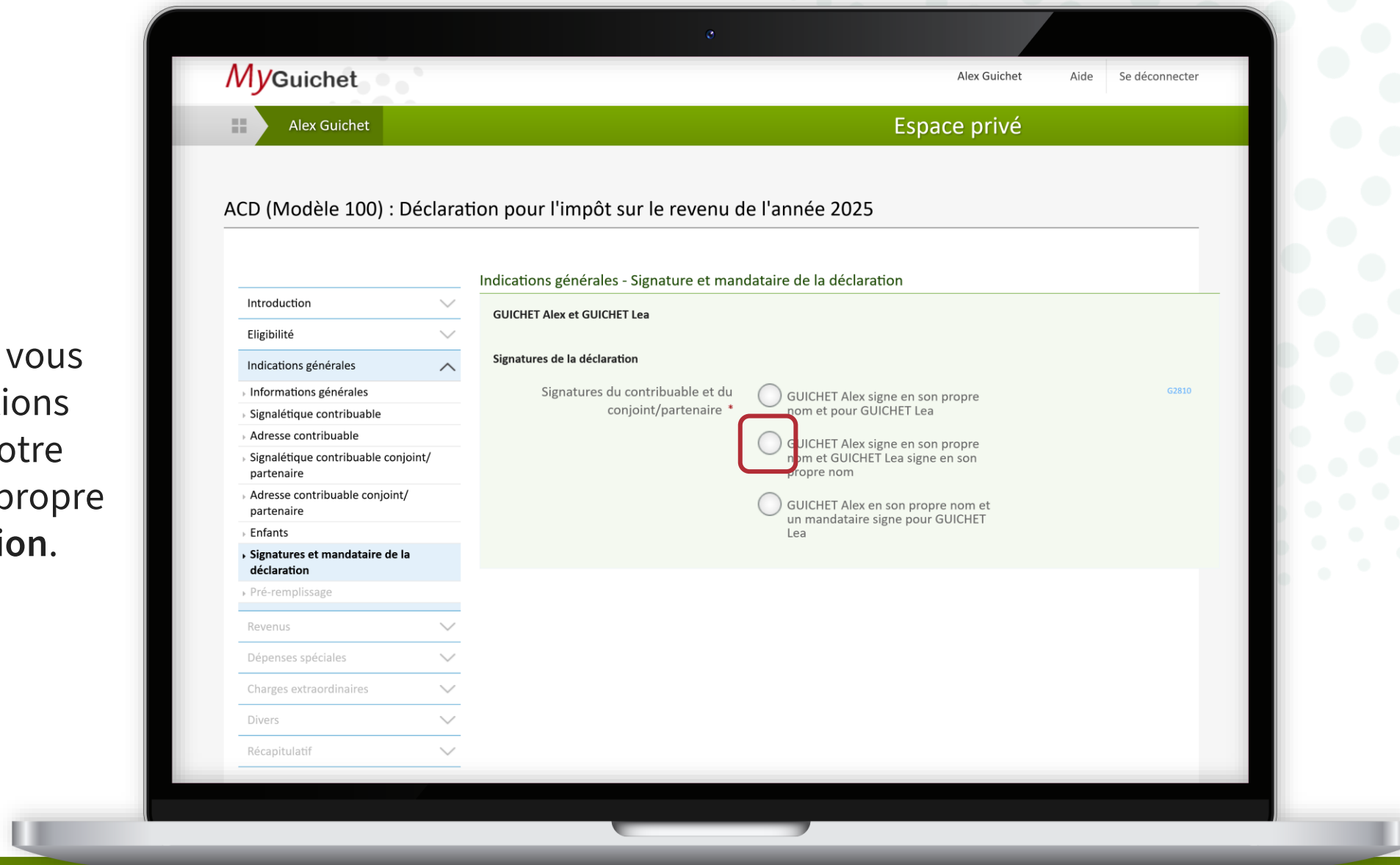

Il est important que vous cochiez les cases comme expliqué dans les étapes précédentes. Sinon, le transfert vers un autre espace ne sera pas possible par la suite et votre conjoint ou partenaire ne pourra pas signer avec son certificat.

Étape 2 sur 4

À faire dans l'espace personnel du contribuable

Questions d'éligibilité

Fait

Signature N°1

En cours

Signature N°2

À faire

Transmission

À faire

Après avoir rempli tous les champs du formulaire, vous êtes automatiquement redirigé vers **eSign**, le portail de l'État luxembourgeois pour les signatures électroniques.

6

Cliquez sur "Signer les documents".

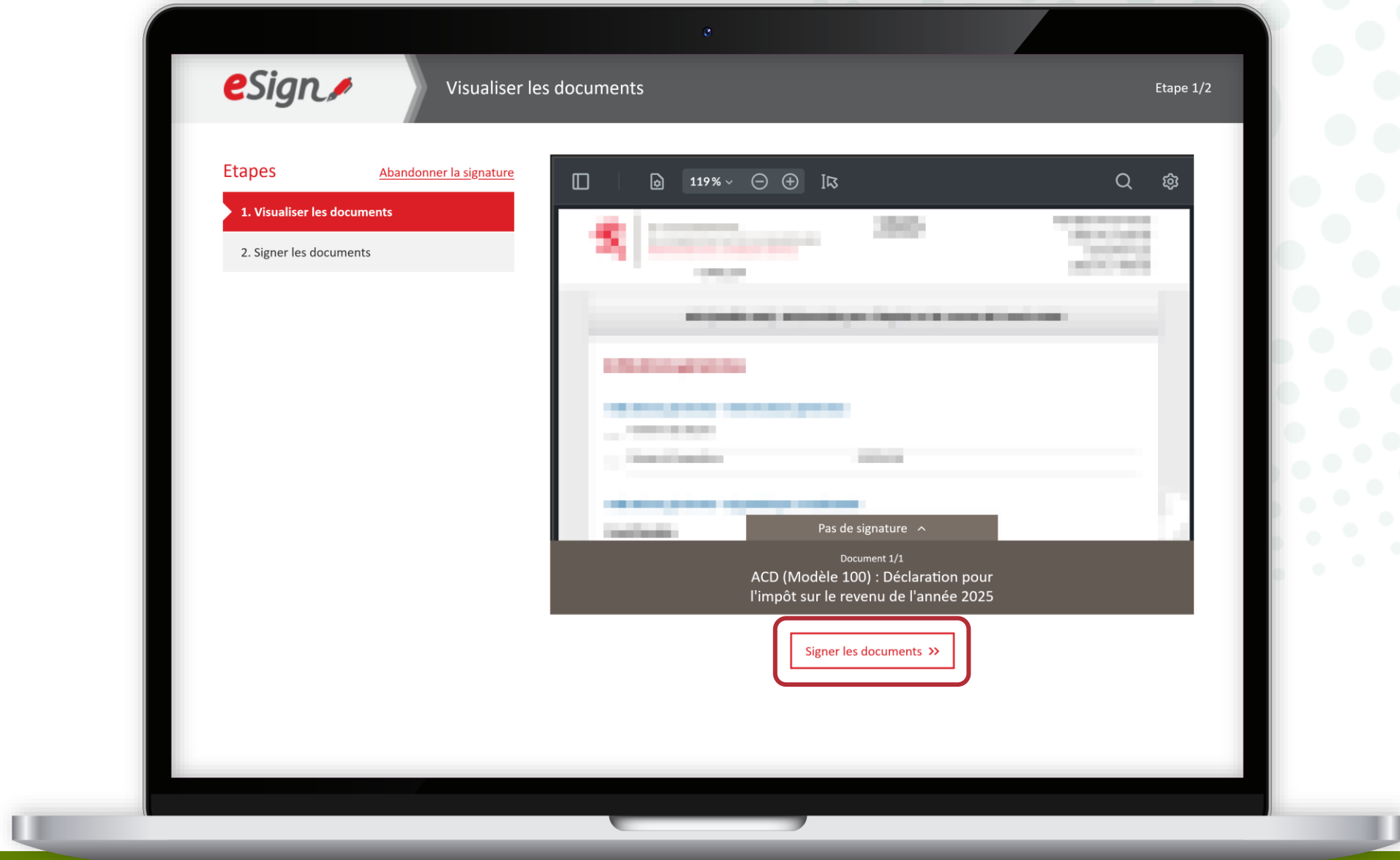

Suivez les étapes qui correspondent à **votre certificat.**

Etapes [Abandonner la signature](#)

1. Visualiser les documents ✓
2. Signer les documents

Vous allez signer le(s) document(s) suivant(s):

- > [ACD \(Modèle 100\) : Déclaration pour l'impôt sur le revenu de l'année 2025](#)

Vous devez sélectionner un dispositif pour effectuer la signature.

SÉLECTIONNEZ UN DISPOSITIF DE SIGNATURE

LUXTRUST

Signature au moyen d'un produit LuxTrust ou de votre carte d'identité électronique (eID)

GouvID

Signature au moyen d'un appareil mobile et de l'application GouvID

Dans la plupart des cas, vous devez **ajouter des pièces jointes à votre dossier**. C'est seulement après avoir terminé cette étape que vous pouvez envoyer la déclaration d'impôt dans l'espace personnel de votre conjoint ou partenaire afin qu'il puisse également la signer.

Cliquez sur "Affecter au second signataire".

MyGuichet.lu | Espace privé
Alex Guichet
ID : PP-A1B2C3

AG Alex Guichet | FR DE EN

Accueil Services Mes démarches Mes communications Mes rendez-vous

Accueil > Mes démarches > ACD (Modèle 100) : Déclaration pour l'impôt sur le revenu de l'année 2025

ACD (Modèle 100) : Déclaration pour l'impôt sur le revenu de l'année 2025

2026-A001-X106

Pour finaliser la démarche, il est nécessaire que le second signataire appose également sa signature.
Pour cela, veuillez suivre ces étapes :

1. Cliquez sur le bouton **Affecter au second signataire** situé en bas de la page.
2. Saisissez l'identifiant de l'espace MyGuichet.lu du second signataire.

Une fois cette étape complétée, le second signataire pourra accéder au document dans son espace MyGuichet, le signer et transmettre la démarche.

Étape 3/6
En préparation
[Voir les étapes](#)

LE GOUVERNEMENT
DU GRAND-DUCHÉ DE LUXEMBOURG
Administration des contributions directes

Organisme de contact
Administration des contributions directes
[Voir les coordonnées](#)

Dossier ?

TOTAL : 1 formulaire, 0 annexe, 1 pièce jointe

Obligatoire*

Affecter au second signataire

Saisissez l'identifiant d'espace de votre conjoint/partenaire.

MyGuichet.lu | Espace privé Alex Guichet ID : PP-A1B2C3 | AG Alex Guichet | FR DE EN

Accueil Services Mes démarches Mes communications Mes rendez-vous

Accueil > Mes démarches > ACD (Modèle 100) : Déclaration pour l'impôt sur le revenu de l'année 2025

ACD (Modèle 100) : Déclaration pour l'impôt sur le revenu de l'année 2025

2025-A001-W075

Pour finaliser la démarche, il est nécessaire que vous soyez accompagné(e) par votre conjoint/partenaire. Pour cela, veuillez suivre ces étapes :

1. Cliquez sur le bouton Affecter au second signataire.
2. Saisissez l'identifiant de l'espace MyGuichet de votre conjoint/partenaire.

Une fois cette étape complétée, le second signataire sera ajouté à votre dossier.

Second signataire

* Champ obligatoire

Veuillez renseigner l'identifiant de l'espace du second signataire * [Plus d'infos](#)

Vérifier

Annuler Envoyer pour signature

Étape 3/6 En préparation [Voir les étapes](#)

Sommaire

Dossier

Dossier ?

TOTAL : 1 formulaire, 0 annexe, 0 pièce jointe

LE GOUVERNEMENT DU GRAND-DUCHÉ DE LUXEMBOURG Administration des contributions directes

Organisme de contact Administration des contributions directes [Voir les coordonnées](#)

[Affecter au second signataire](#)

Dans la version navigateur, l'identifiant d'espace se trouve :

- sur la page d'accueil ; **et**
- dans l'en-tête (uniquement dans la vue desktop).

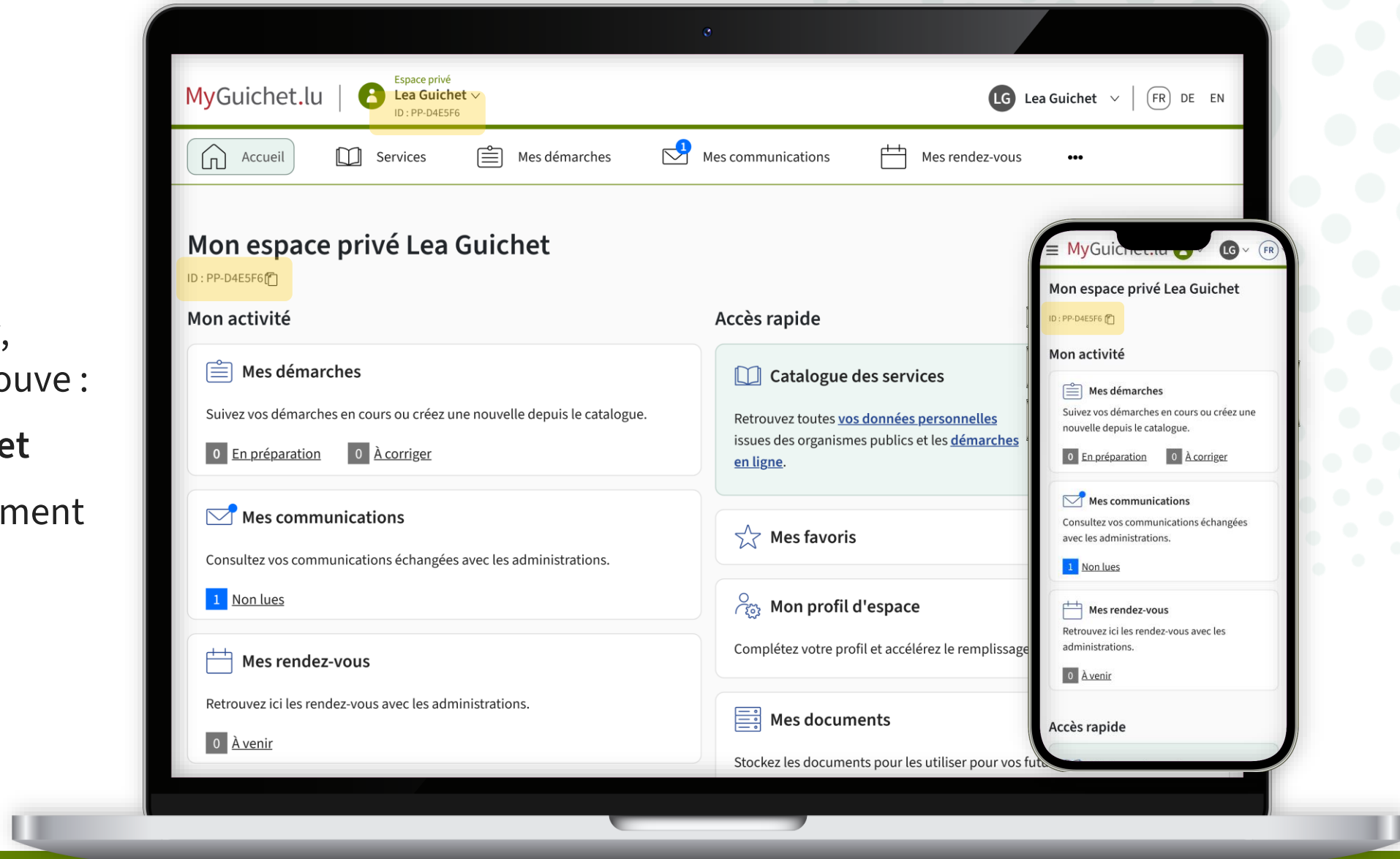

Votre conjoint/partenaire utilise-t-il l'application mobile ?

Dans ce cas, il doit d'abord appuyer sur l'intitulé de son espace pour accéder au menu de sélection des espaces. Il y trouve alors l'identifiant de son espace.

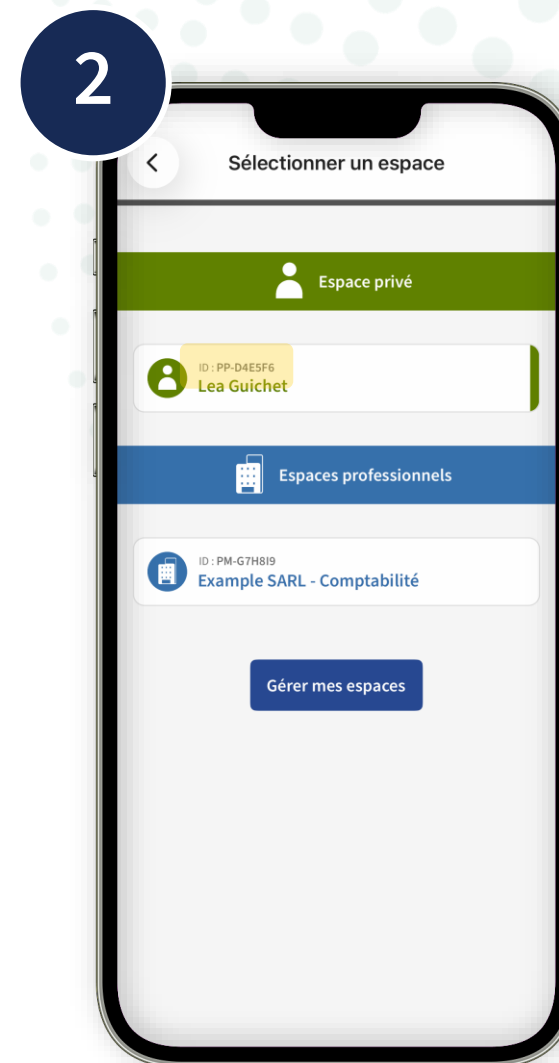
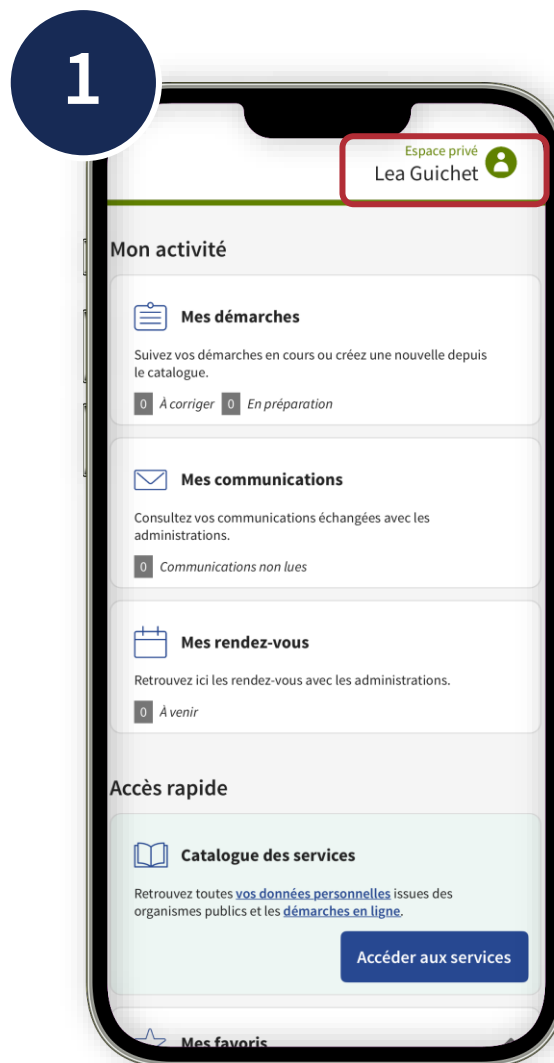

10

Cliquez sur "Vérifier".

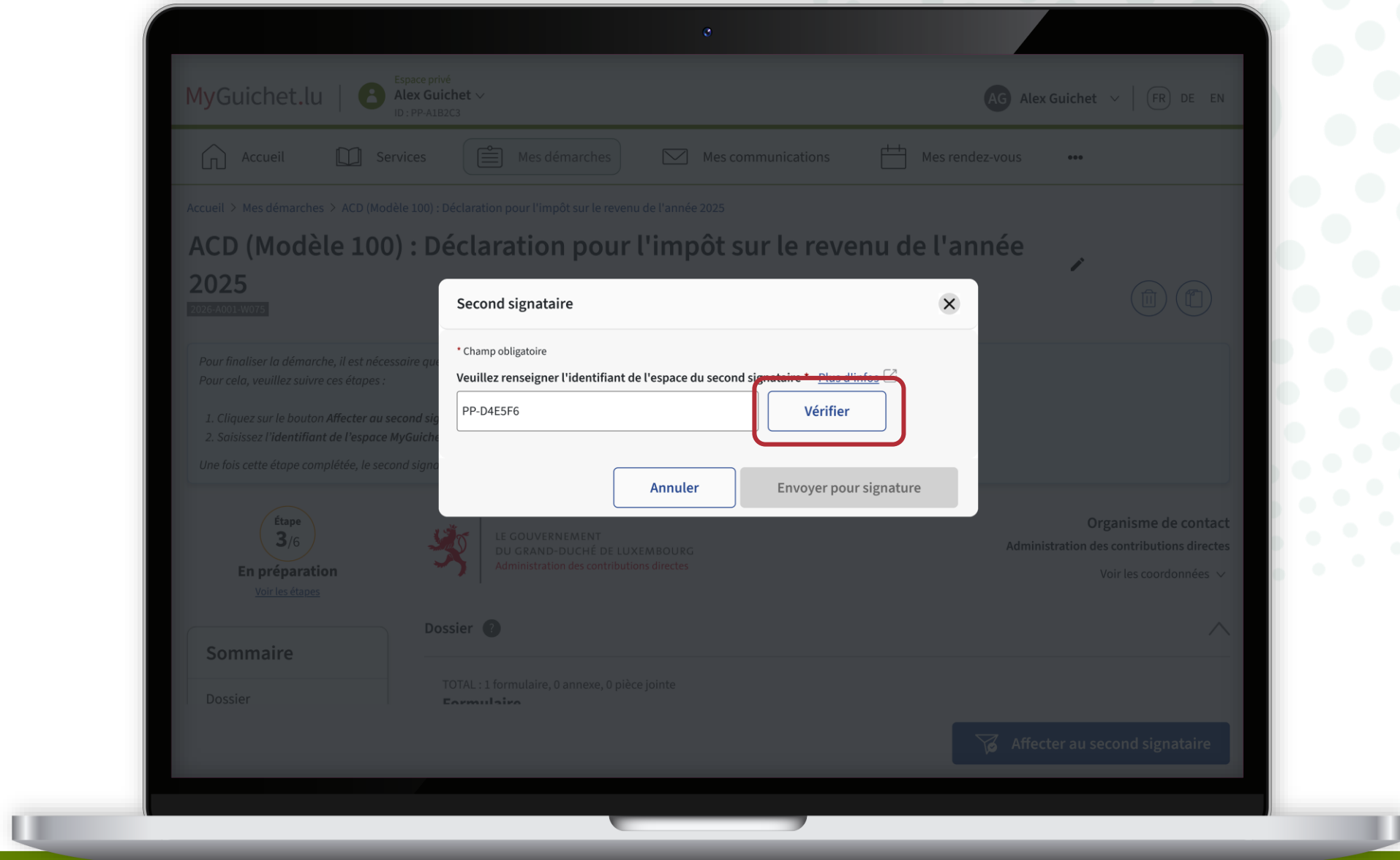

11

Cliquez sur "Envoyer pour signature".

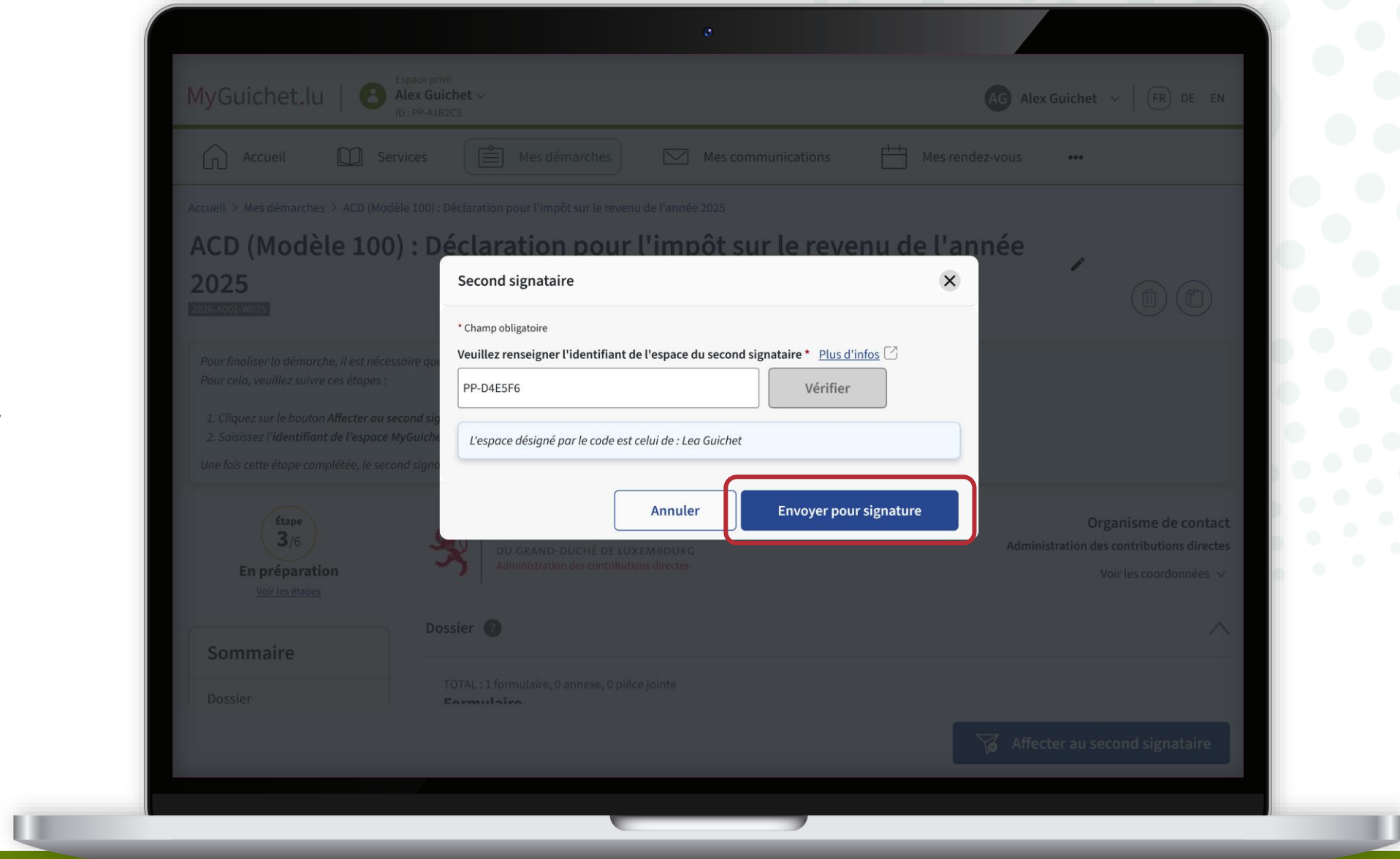

Point d'étape

1

Étapes que doit suivre la **personne qui remplit la déclaration d'impôt pour le ménage.**

2

Étapes que doit suivre le **conjoint ou partenaire** de la personne qui remplit la déclaration pour le ménage.

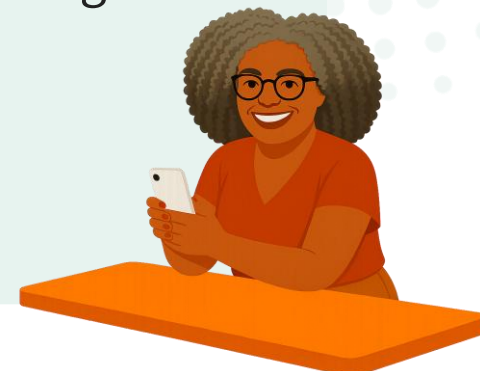

Étape 3 sur 4

À faire dans l'espace personnel du contribuable conjoint/partenaire

Questions d'éligibilité

Fait

Signature N°1

Fait

Signature N°2

En cours

Transmission

À faire

Vous recevez un **e-mail automatique** qui vous informe qu'une démarche vous a été affectée.

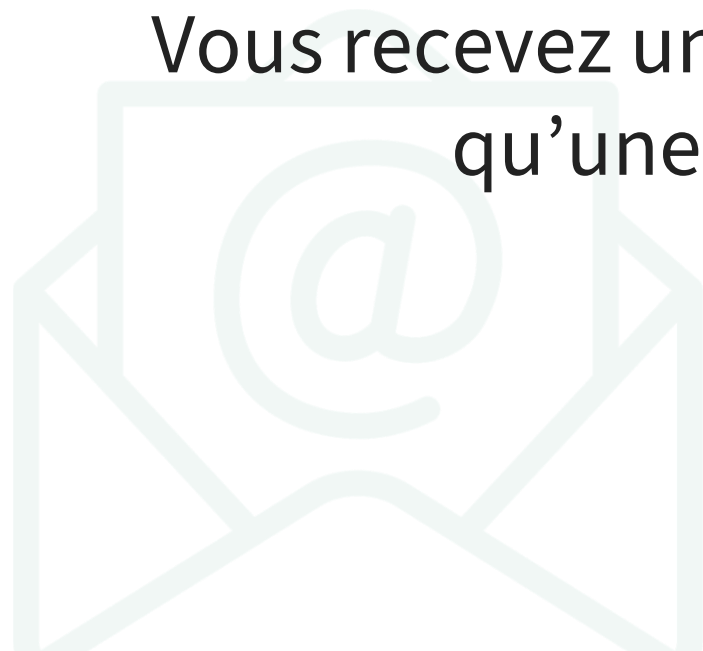

Activez les notifications push dans l'application mobile afin d'être informé également sur votre appareil mobile lorsqu'une démarche vous a été affectée.

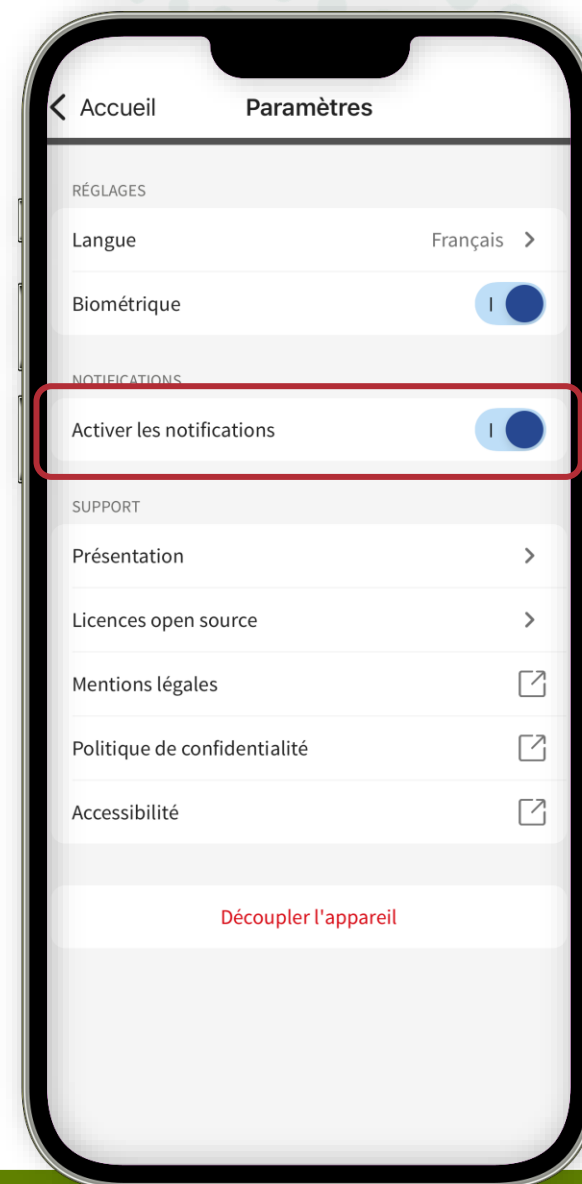

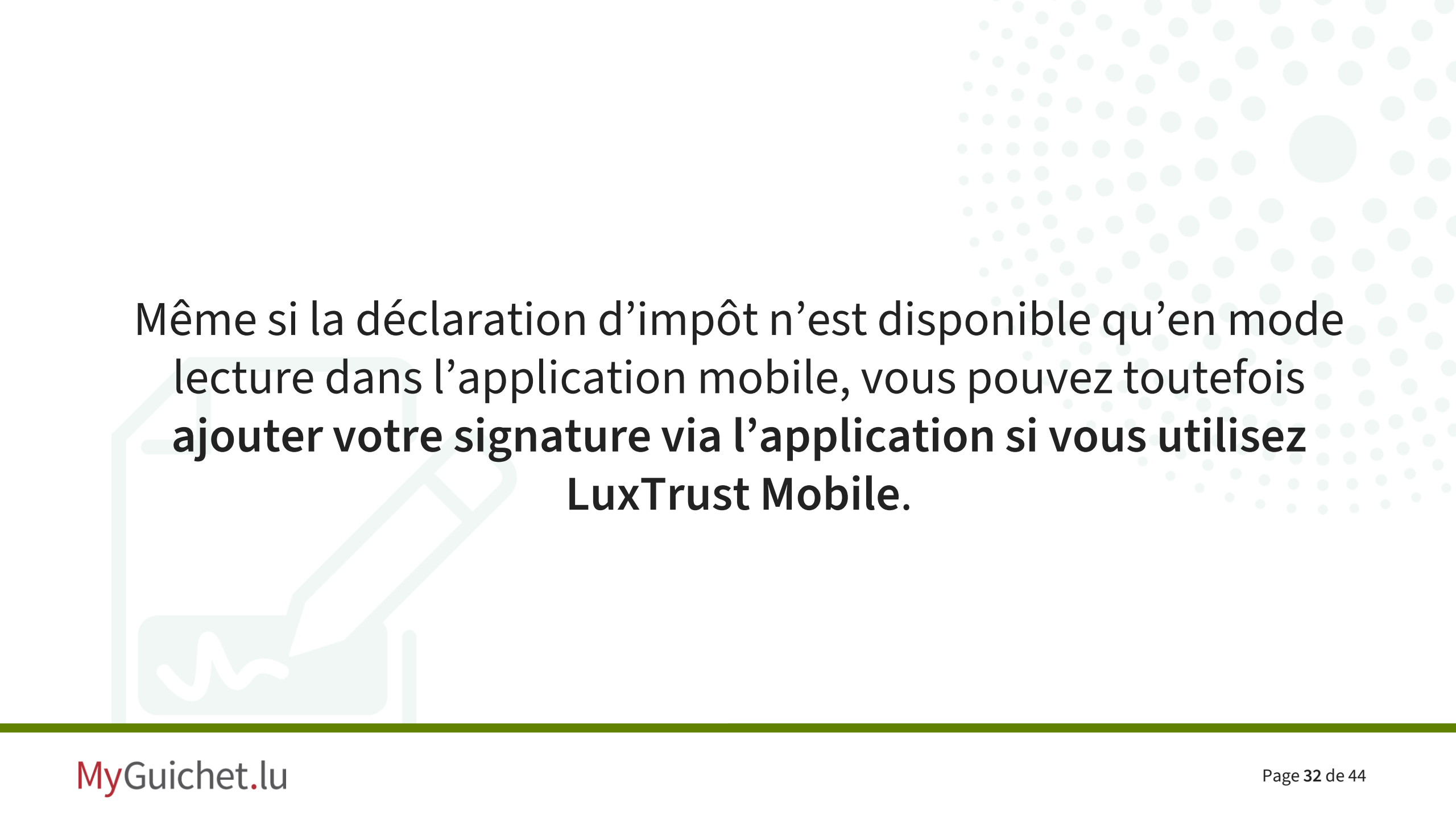

Même si la déclaration d'impôt n'est disponible qu'en mode lecture dans l'application mobile, vous pouvez toutefois **ajouter votre signature via l'application si vous utilisez LuxTrust Mobile.**

Vous trouvez la démarche affectée sous "Mes démarches › En préparation".

Cliquez sur le titre de la démarche.

15

Cliquez sur "Signer".

Cliquez sur "Signer les documents".

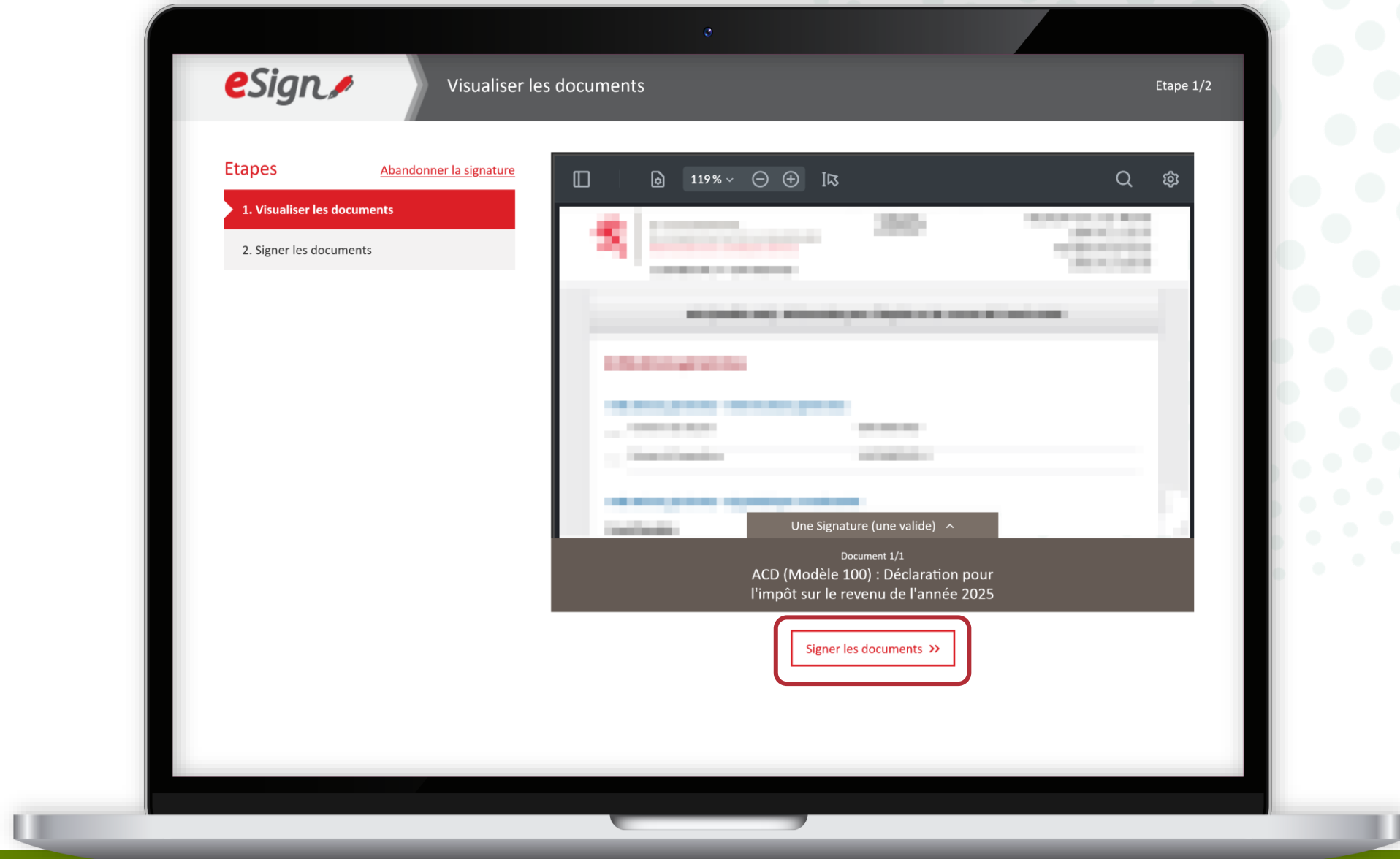

Suivez les étapes qui correspondent à votre certificat.

Etapes [Abandonner la signature](#)

1. Visualiser les documents ✓
2. Signer les documents

Vous allez signer le(s) document(s) suivant(s):

- > [ACD \(Modèle 100\) : Déclaration pour l'impôt sur le revenu de l'année 2025](#)

Vous devez sélectionner un dispositif pour effectuer la signature.

SÉLECTIONNEZ UN DISPOSITIF DE SIGNATURE

LUX TRUST

Signature au moyen d'un produit LuxTrust ou de votre carte d'identité électronique (eID)

GouvID

Signature au moyen d'un appareil mobile et de l'application GouvID

Le certificat doit appartenir à la personne indiquée sous "Indications générales - Signalétique contribuable conjoint/partenaire", sinon la signature électronique ne fonctionne pas.

MyGuichet Alex Guichet Aide Se déconnecter

Espace privé

ACD (Modèle 100) : Déclaration pour l'impôt sur le revenu de l'année 2025

Indications générales - Signalétique contribuable conjoint/partenaire

Conjoint/partenaire

Nom * Guichet G0260

Prénom Lea G0280

Numéro d'identification national * [redacted] ? G0300

Téléphone [redacted] G0360

Courriel * lea.guichet@ctie.etat.lu G0380

Situation familiale

Situation au 01/01/2025 * Marié(e) ? G0400

Depuis le * 01/01/2010 G0420

Le conjoint a-t-il changé de situation en 2025 ? * Oui Non G0440

Introduction

Eligibilité

Indications générales

Informations générales

Signalétique contribuable

Adresse contribuable

Signalétique contribuable conjoint/partenaire

Adresse contribuable conjoint/partenaire

Enfants

Signatures et mandataire de la déclaration

Revenus

Revenu net provenant d'une occupation salariée

Dépenses spéciales

Charges extraordinaires

Divers

Récapitulatif

Étape 4 sur 4

À faire dans l'espace personnel du contribuable conjoint/partenaire

Questions d'éligibilité

Fait

Signature N°1

Fait

Signature N°1

Fait

Transmission

En cours

Cliquez sur "Transmettre".

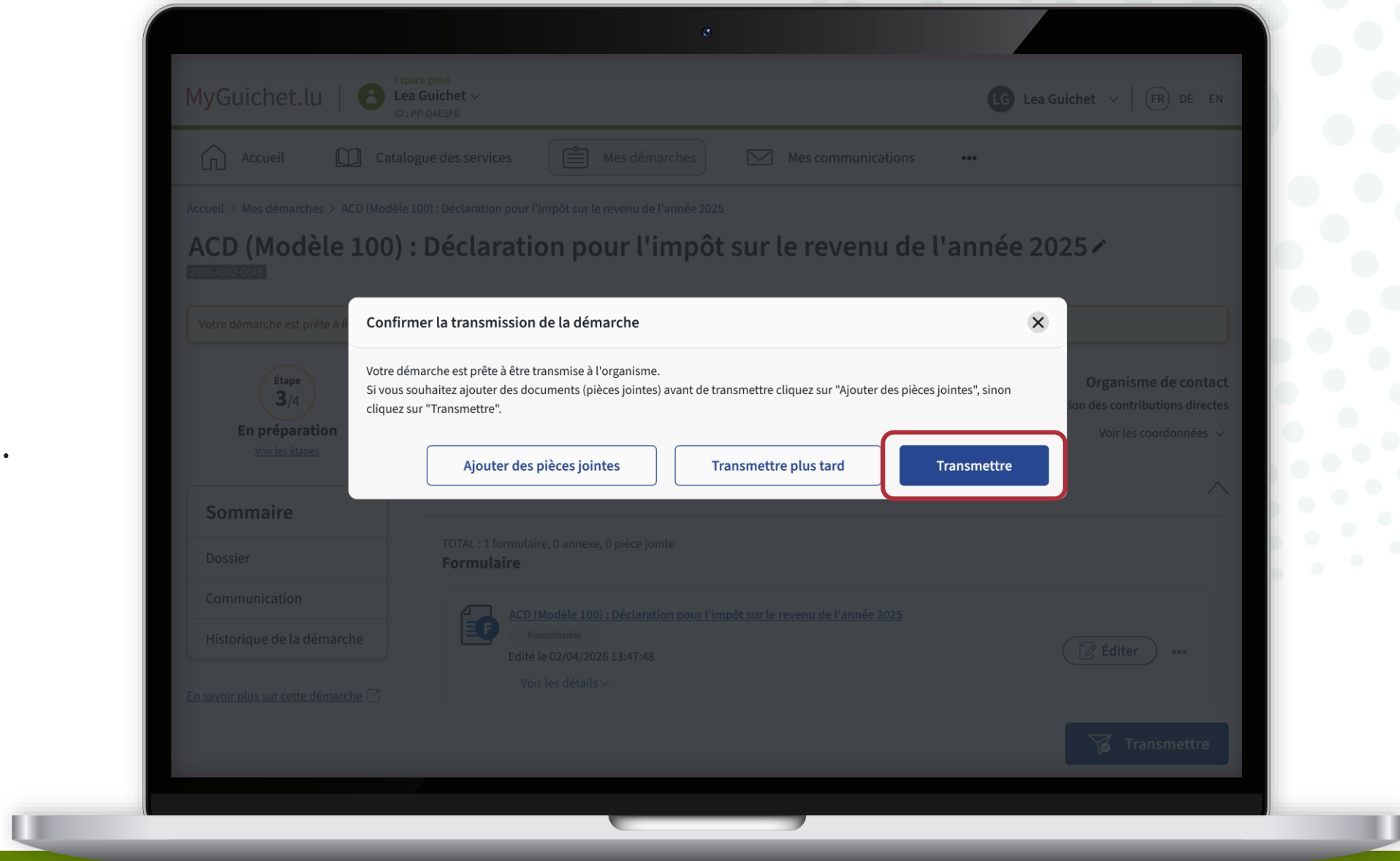

Cliquez sur "Transmettre".

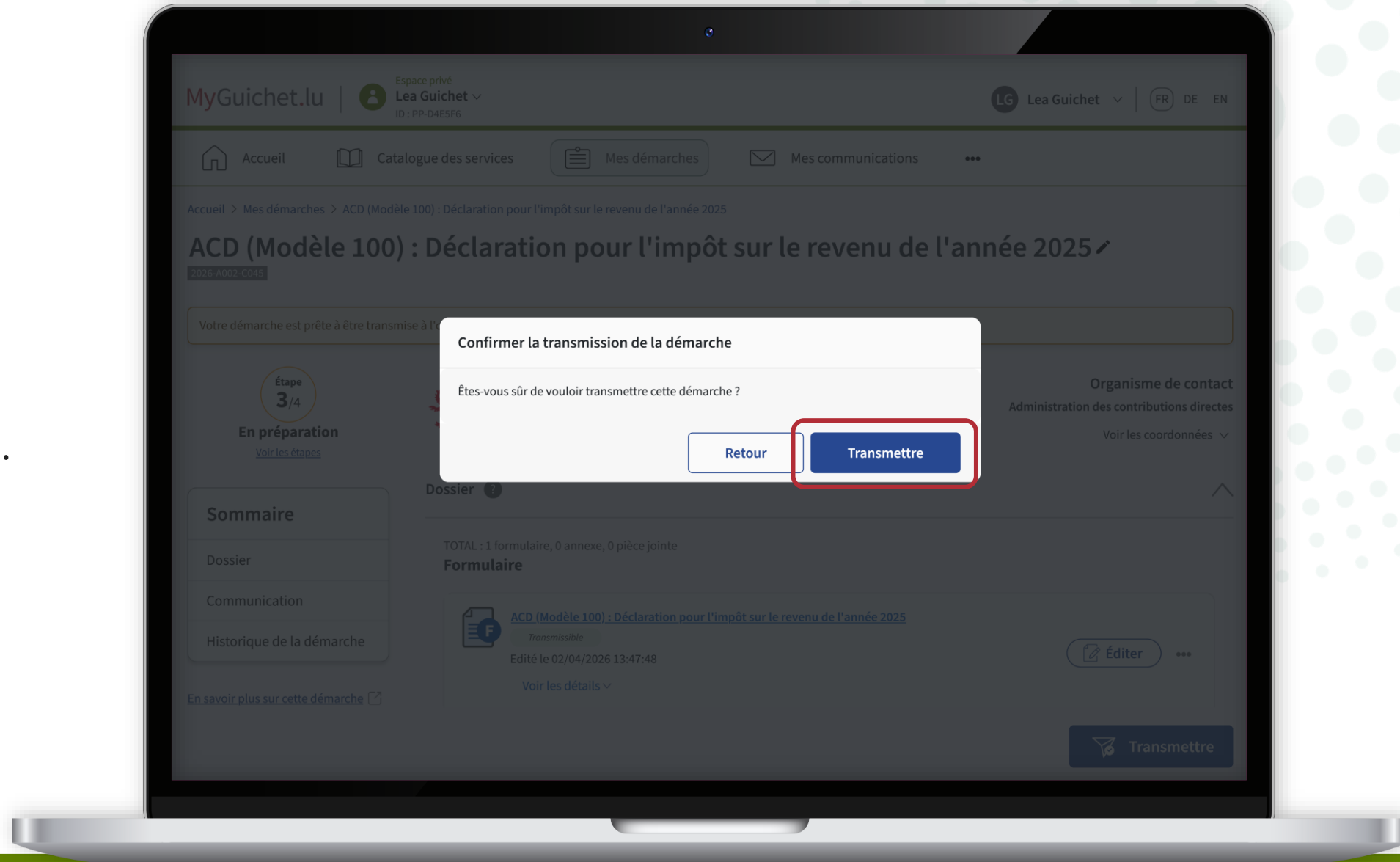

Vous avez transmis avec succès
votre déclaration d'impôt à
l'ACD !

Point d'étape

1

Étapes que doit suivre la **personne qui remplit la déclaration d'impôt pour le ménage.**

2

Étapes que doit suivre le **conjoint ou partenaire** de la personne qui remplit la déclaration pour le ménage.

Vous avez signé et transmis votre déclaration d'impôt avec succès !

Questions d'éligibilité

Fait

Signature N°1

Fait

Signature N°2

Fait

Transmission

Fait

Guichet.lu

11, rue Notre-Dame
L-2240 Luxembourg
(+352) 247 82 000

Besoin d'aide ?

Éditeur responsable :

Centre des technologies de l'information de l'État (CTIE)

Dernière modification le :

7 avril 2026

Photo de couverture :

© (JLco) Julia Amaral – stock.adobe.com

Les illustrations ont été générées par l'intelligence artificielle (IA).